

墨田区のお知らせ2014.12.11 NO.1767 (毎月1日・11日・21日発行)

すみだ

発行：墨田区(広報広聴担当) 公5608-1111代表 〒130-8640墨田区吾妻橋一丁目23番20号

2つの矩形が寄り添うシンボルは、墨田区在住・在勤者、企業やNPOなどと、区および区職員との協働・協治を表すものです。

- 2面以降の主な内容
- 2・3面…区の財政状況の公表
- 4面…認可保育園等の利用申込み
- 5面…は～もに～
- 6面…すこやかライフ
- 7・8面…講座・教室・催し・募集

すみだと全国の旬間歳時記

●煤払い

家の内外にたまった煤・ほこりを払って、大掃除をする日本の年中行事。煤掃きとも言われる。近年は大晦日の直前に行われることが多くなったが、江戸時代には、正月の行事の準備を始める日として、12月13日に行われるのが習わしであった。

<http://www.city.sumida.lg.jp/>

区内での迷惑な客引き等を禁止します 墨田区客引き行為等の防止に関する条例

区では、安全・安心な生活環境を確保するため、「墨田区客引き行為等の防止に関する条例」を今月1日に施行しました。これにより、区内全域の公共の場所で、迷惑な客引きやピンクちらしの配布等を禁じるとともに、違反者には指導・警告等ができるようになりました。この条例に基づき、誰もが安心して暮らし、訪れることができるまちづくりを推進していきます。

安心して暮らし、安心して訪れることができるまちへ

区では、地域の皆さんや警察と連携して繁華街等のパトロールを行い、通行を妨げたり、身に付きまったりする迷惑な客引きをやめるよう注意してきました。しかし、強引な客引きは後を絶たず、「安心してまちを歩くことができない」というご意見が区に寄せられることもありました。

そこで区では、安全・安心な生活環境を実現するため、「墨田区客引き行為等の防止に関する条例」を制定しました。この条例によ

り、区内全域・全業種を対象に、公共の場所(道路・広場等)での「迷惑な客引き」や「ピンクちらしの配布等」、およびそれらの「そそのかし」が禁止されました。また、地域の皆さんと区との協働によるパトロールを実施し、違反者に指導を行うとともに、区の警告に従わないときには、氏名や違反内容等を公表し、過料を科すことができるようになりました。

この条例に基づき、客引き行為等の防止対策を強化し、「安心して暮らせる・訪れることができるまち」をめざしていきます。

【問合せ】安全支援課安全支援係 公5608-6199



これらの行為を禁止します

迷惑な客引き

公共の場所において、通行人など不特定多数の人の中から特定の人を選び、執拗な方法(身体に触れる・通行を妨げる・身に付きまとう等)により飲食店、カラオケ店、風俗店等への入店を誘う行為



ピンクちらしの配布等

性的好奇心をそそる写真・絵や、性的好奇心に応じたサービスの提供を表す文言等を掲載したビラ、その他の物品を、公共の場所で配布したり、掲示したりする行為(住居などへの投函行為を含む)

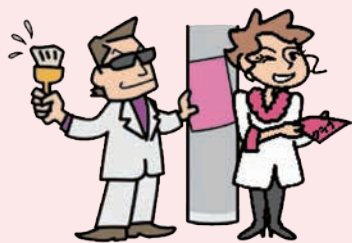

上記のそそのかし

対価を与え、または与えることを約束して、他人や従業員等に迷惑な客引きやピンクちらしの配布などをさせる行為



地域の皆さんとの協働で安全・安心なまちづくりを推進します



「誰もが安心して歩けるまち」をみんなでつくっていきたくです 客引き行為等防止指導員 遠藤浩吉さん



私が住む地域では、迷惑な客引き等により、女性や子どもが安心して道を歩けないというような状態が続いています。

「墨田区客引き行為等の防止に関する条例」は、こうした地域の実情に添えてくれるものです。しかし、この条例を生かせるかどうかは、今後の活動に懸かっていると思います。区や警察の力だけでなく、私たち住民の「まちをよくしたい」という強い意思と行動する力が必要です。

東京スカイツリー®ができて、東京オリンピック・パラリンピック競技大会の開催も決まり、今後も多くの方がまちを訪れるでしょう。しかし、安心してまちを歩けなければ人は来てくれません。地域の指導員として区や警察と協力し、「誰もが安心して歩けるまち」を、みんなでつくっていきたくです。

平成25年度決算と 26年度上半期財政状況

区では、区の予算と収入・支出の状況を年2回公表しています。今号では、平成25年度各会計決算の結果と26年度上半期の財政状況をお知らせします。

なお、詳細については、区ホームページでもご覧になれます。

【問合せ】財政担当 ☎5608-6232

*各表中の数値は、四捨五入により合計額が合わない場合があります。

25年度決算のあらまし

25年度一般会計の歳入面では、特別区税と特別区交付金とともに前年度決算額を上回ったものの、本区の厳しい財政状況を改善するまでには至りませんでした。

一方、歳出面では、職員定数の削減などの行財政改革や、事務事業の効率的執行に努め、経費の節減を図りました。

こうした中、墨田区基本計画に掲げる3つのリーディングプロジェクトである、東日本大震災を教訓とした各種防災対策事業や、東京スカイツリー®を中心に多数の人々にぎわう国際観光都市づくり事業、保育園待機児童の解消や高齢者みまもり対策などの福祉事業を積極的に推進

したほか、京成曳舟駅前東地区の再開発、京成押上線立体化の推進、本所地域プラザの整備などにも取り組みました。

この結果、25年度の一般会計歳入歳出決算は、31億8665万円の黒字決算となりました(図1)。

また、特別会計も黒字決算となりました(表1)。

この決算値を、自治体の財政状況を判断する指標でみると、財政の弾力性を示す経常収支比率は、特別区税や特別区交付金の増収などにより、88.4%(前年度92.7%)に改善しました。また、標準的な財政規模に対して、特別区債の返済等に要した一般財源の割合を示す公債費比率は、5.6%(前年度6.3%)に減少しました(図2)。

25年度一般会計決算の歳入・歳出の内訳(図1)

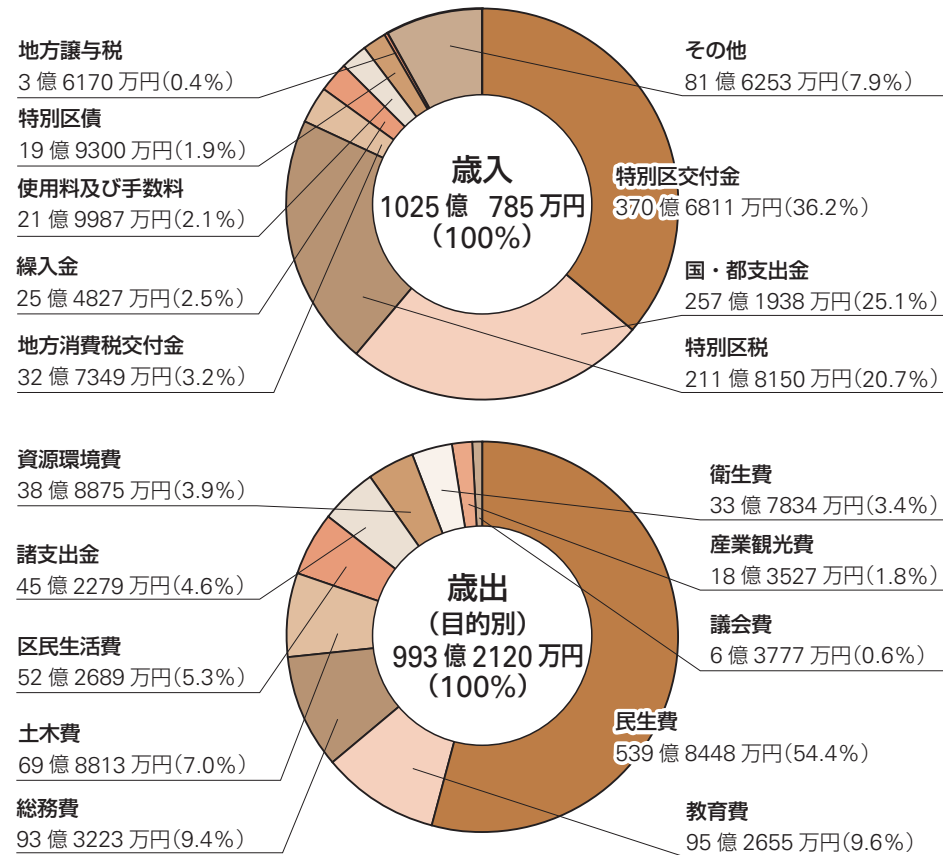

25年度特別会計決算の歳入・歳出の内訳(表1)

| 特別会計 | 種別 | 歳入 | | 歳出 | |
|-------------|------------|------------|----------|-----------|--------------------|
| | | 金額 | 比率 | 金額 | 比率 |
| 国民健康保険特別会計 | 国民健康保険料 | 69億347万円 | (23.8%) | 保険給付費 | 185億63万円(64.9%) |
| | 国・都支出金 | 81億876万円 | (27.9%) | 後期高齢者支援金等 | 39億9117万円(14.0%) |
| | 療養給付費等交付金 | 11億9229万円 | (4.1%) | 介護納付金 | 17億8214万円(6.2%) |
| | 前期高齢者交付金 | 52億2804万円 | (18.0%) | 総務費・その他 | 42億4670万円(14.9%) |
| | 繰入金・その他 | 76億2465万円 | (26.2%) | 歳出合計 | 285億2064万円(100.0%) |
| | 歳入合計 | 290億5721万円 | (100.0%) | | |
| 介護保険特別会計 | 介護保険料 | 36億3704万円 | (20.6%) | 保険給付費 | 155億3297万円(91.2%) |
| | 国・都支出金 | 60億7464万円 | (34.4%) | 総務費・その他 | 15億111万円(8.8%) |
| | 支払基金交付金 | 45億4247万円 | (25.7%) | 歳出合計 | 170億3408万円(100.0%) |
| | 繰入金・その他 | 34億243万円 | (19.3%) | | |
| | 歳入合計 | 176億5658万円 | (100.0%) | | |
| 後期高齢者医療特別会計 | 後期高齢者医療保険料 | 18億6539万円 | (38.3%) | 広域連合納付金 | 40億7209万円(87.9%) |
| | 繰入金・その他 | 30億354万円 | (61.7%) | 総務費・その他 | 5億6002万円(12.1%) |
| | 歳入合計 | 48億6893万円 | (100.0%) | 歳出合計 | 46億3211万円(100.0%) |
| | | | | | |

区民1人あたりの使いみち(25年度一般会計歳出決算)

25年度一般会計歳出決算額を人口あたりの金額38万7975円の使いみちは25万5999人(平成26年3月31日現在、外国人を含む)で割った、区民1人あ

| 項目 | 金額 |
|-------------------------|---------|
| 福祉の充実(民生費) | 21万878円 |
| 学校教育、生涯学習(教育費) | 3万7213円 |
| 行政情報化、広報、区民相談、防災対策(総務費) | 3万6454円 |
| 公園・道路管理、まちづくり(土木費) | 2万7298円 |
| 文化振興や区民施設、地域活動(区民生活費) | 2万418円 |
| 特別区債の償還など(諸支出金) | 1万7667円 |
| 環境保全、清掃、リサイクル(資源環境費) | 1万5190円 |
| 健康の増進(衛生費) | 1万3197円 |
| 産業・観光振興、消費生活(産業観光費) | 7169円 |
| 議会の運営(議会費) | 2491円 |

26年度上半期の財政状況

景気は個人消費などに弱さが見られますが、緩やかな回復基調が続いています。この影響により、特別区税や特別区交付金などの収入が前年度と比べ増加していますが、本区が抱える財源

不足を補うまでには至っていない状況です。このため、引き続き行財政改革を実施しつつ、効率的・効果的に予算を執行し、経費の縮減に取り組んでいます。

26年度上半期の収支状況は下表のとおりです(表2)。

公債(特別区債)発行現在高と公債費比率の推移(図2)

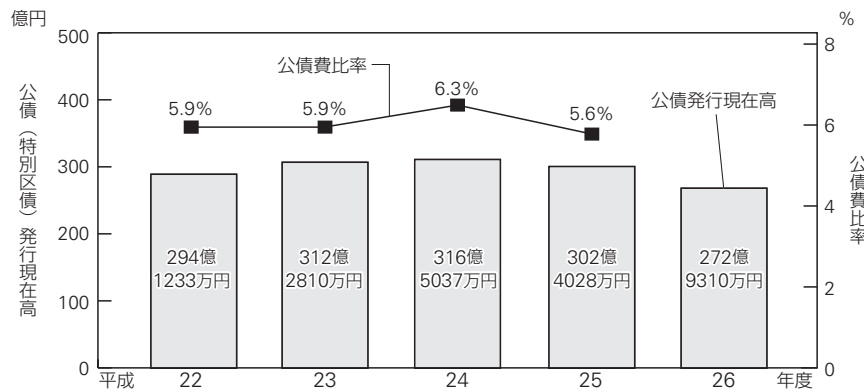

② 26年度の額は9月30日現在の数字です。

26年度予算の上半期の収支状況(9月30日現在)(表2)

| 会計区分 | 予算現額 | 収入額 | 支出額 |
|-------------|-------------|-------------------|-------------------|
| 一般会計 | 1092億9129万円 | 458億3106万円(41.9%) | 429億2722万円(39.3%) |
| 国民健康保険特別会計 | 296億7900万円 | 116億3712万円(39.2%) | 121億7986万円(41.0%) |
| 介護保険特別会計 | 187億5200万円 | 88億7547万円(47.3%) | 71億6747万円(38.2%) |
| 後期高齢者医療特別会計 | 48億4400万円 | 23億6045万円(48.7%) | 16億2334万円(33.5%) |

③ 収入額・支出額欄の()内の数字は、それぞれ予算現額に対する割合です。

☎ = 電話 FAX = ファックス ✉ = Eメール 🌐 = ホームページアドレス

【広告】 ケーブルテレビもネットも電話もまとめてお得に。ご相談は地元のJ:COMすみだ・台東へ ☎0120-999-000 (9:00~21:00)

25年度決算に基づく財務諸表

*新公会計モデル(基準モデル)による財務諸表(表3～表6)です。

◆貸借対照表(表3)

会計年度末(基準日)時点で、地方公共団体がどのような資産を保有し、将来支払わなければならない負債がどのくらいあるかを示しています。

25年度は、資産合計が約9829億円、負債が約689億円、差引きで純資産は約9140億円となりました。

| 【資産の部】 | | 【負債・純資産の部】 (表3) | |
|----------------|--------------|-----------------|-------------|
| 借方 | 25年度末 | 貸方 | 25年度末 |
| 金融資産 | 282億 7711万円 | 流動負債 | 99億 5426万円 |
| ▶ 資金 | 70億 3495万円 | ▶ 未払金及び未払費用 | 27億 9770万円 |
| ▶ 金融資産(投資、債権等) | 212億 4216万円 | ▶ 引当金(賞与引当金) | 9億 5317万円 |
| | | ▶ 預り金(保管金等) | 23億 5534万円 |
| | | ▶ 公債(短期) | 30億 9018万円 |
| | | ▶ 短期借入金 | 0万円 |
| | | ▶ その他流動負債 | 7億 5787万円 |
| 非金融資産 | 9546億 2291万円 | 非流動負債 | 589億 4307万円 |
| ▶ 事業用資産 | 2383億 9710万円 | ▶ 公債 | 271億 5010万円 |
| ▶ インフラ資産 | 7162億 2581万円 | ▶ 借入金 | 0万円 |
| ▶ 繰延資産 | 0万円 | ▶ 引当金(退職給付引当金等) | 172億 8292万円 |
| | | ▶ その他の非流動負債 | 145億 1005万円 |
| | | 負債合計 | 688億 9734万円 |
| | | 純資産合計 | 9140億 268万円 |
| 資産合計 | 9829億 2万円 | 負債・純資産合計 | 9829億 2万円 |

◆行政コスト計算書(表4)

行政サービスに要したコスト(費用)と、その財源の調達先を示した表です。

25年度は、約1355億円の総行政コストに対し、経常収益は約54億円でした。その結果、純行政コストは約1301億円となりました。このコストは区民の皆さんの税金や国および都からの支出金などで賄われています。

| 区分 | 金額 | 総額 | |
|------------------------|--------|-------------------|----------------|
| 経常費用(総行政コスト) | 経常業務費用 | 人件費(職員給料、退職給付費用等) | 202億 3171万円 |
| | | 物件費(減価償却費、維持補修費等) | 105億 3565万円 |
| | | 経費(委託費、賃借料等) | 170億 6571万円 |
| | | 業務関連費用(公債費利払分等) | 12億 510万円 |
| | 移転支出 | 他会計への移転支出 | 0万円 |
| | | 補助金等移転支出 | 538億 6858万円 |
| | | 社会保障関係費等移転支出 | 317億 166万円 |
| | | その他の移転支出 | 9億 2021万円 |
| | 計(A) | 1355億 2861万円 | |
| | 経常収益 | 経常業務収益 | 業務収益(使用料、手数料等) |
| 業務関連収益(受取利息等) | | | 15億 7199万円 |
| 計(B) | | 54億 3120万円 | |
| 純経常費用(純行政コスト)(B) - (A) | | △1300億 9741万円 | |

⑨行政コストには、公共施設の整備などの資産形成につながる支出は含まれません。

●事業別コスト計算書

人件費や事業の実施にかかる費用など、施設の管理運営に要したコスト(経費)や、利用者負担金と区民税等の充当額を利用者1人あたりのコストに換算して、特定の事業におけるコストの内容や費用負担の関係を示した表です。

| 区分 | 伊豆高原荘 | すみだ健康ハウス | すみだスポーツ健康センター | 区総合体育館 | 両国屋内プール | 児童館 | 保育園 | すみだ産業会館 | すみだ郷土文化資料館 | |
|---------------------|--------------|----------|---------------|---------|-----------|----------|------------|------------|------------|-------|
| 行政コスト | 人にかかるコスト | 112円 | 53円 | 14円 | 2万 814円 | 73円 | 34円 | 139万 3332円 | 0円 | 3014円 |
| | 事業の実施にかかるコスト | 6850円 | 2588円 | 860円 | 33万 9220円 | 2078円 | 1152円 | 77万 1946円 | 9万 789円 | 2303円 |
| | その他のコスト | 0円 | 0円 | 0円 | 0円 | 174円 | 1円 | 2223円 | 0円 | 401円 |
| | 行政コスト計(A) | 6962円 | 2640円 | 873円 | 36万 34円 | 2325円 | 1186円 | 216万 7500円 | 9万 789円 | 5718円 |
| 収入項目 | 利用者負担金 | 0円 | 0円 | 0円 | 0円 | 0円 | 0円 | 19万 9698円 | 0円 | 39円 |
| | 国・都支出金 | 0円 | 0円 | 0円 | 0円 | 0円 | 0円 | 5558円 | 0円 | 0円 |
| | その他特定財源 | 1円 | 49円 | 66円 | 0円 | 90円 | 0円 | 3938円 | 9万 44円 | 17円 |
| 収入計(B) | 1円 | 49円 | 66円 | 0円 | 90円 | 0円 | 20万 9195円 | 9万 44円 | 56円 | |
| 区民税等の一般財源充当額(A - B) | 6961円 | 2592円 | 807円 | 36万 34円 | 2233円 | 1186円 | 195万 8304円 | 744円 | 5661円 | |
| 延べ利用者数または開館日数 | 1万 4801人 | 2万 8918人 | 11万 5524人 | 346日 | 4万 9364人 | 53万 639人 | 2664人 | 359日 | 1万 2616人 | |

⑩利用者1人あたり、または開館1日あたりのコストおよび収入額です。ただし、保育園は入所児童1人あたりの1年間のコストおよび収入額です。なお、区総合体育館は、人数計算が可能な「個人利用」(平成25年度:40万3141人)と「団体利用」(25年度:13万5575人)のほか、不特定多数の参加がある区民大会等の「大会利用」や、試合等の「観戦者」も利用者として位置づけることができ、すみだ産業会館の利用(25年度:利用件数5051件)についても同様に、見本市や展示会等の開催時は、利用人数が膨大となります。そのため、これらの2施設については、1日あたりのコストとして算出しています。

⑪伊豆高原荘、すみだ健康ハウス、すみだスポーツ健康センター、区総合体育館、両国屋内プール、児童館、保育園(5園のみ)、すみだ産業会館は、指定管理者制度を導入しています。指定管理者制度を導入している一部施設では、利用者負担金が指定管理者の収入になるため、コスト計算書には含まれません。

◆純資産変動計算書(表5)

貸借対照表(表3)の「純資産合計」に計上されている数値が、1年間でどのように変動したかを示した表です。

24年度末の純資産残高が約9098億円であったのに対し、25年度末の純資産残高は約9140億円と、1年間で約42億円増加しました。

| 区分 | 金額 |
|----------------|---------------|
| 前期末資産残高(A) | 9098億 2819万円 |
| 財源変動の部 | 53億 4863万円 |
| 財源の使途(純行政コスト等) | △1355億 3151万円 |
| 財源の調達(税収、補助金等) | 1408億 8014万円 |
| 資産形成充当財源変動の部 | 3億 8221万円 |
| 固定資産の変動 | △25億 2379万円 |
| 長期金融資産の変動 | 1億 9283万円 |
| 評価・換算差額等の変動 | 27億 1317万円 |
| その他の純資産変動の部 | △15億 5635万円 |
| 当期変動額合計(B) | 41億 7449万円 |
| 当期末残高(A) + (B) | 9140億 268万円 |

◆資金収支計算書(表6)

一会計年度において、資金がどのように調達・活用されたかを、3つの区分に分けて示した表です。

経常的な行政活動の収支で、25年度は約53億円の余剰が生じました。これが、道路・学校等の公共施設整備や、基金の積立・地方債の償還などの資本・財務的活動の財源となっています。その結果、25年度の資金の増加額は約6億円となり、これに期首資金残高約64億円を加えた約70億円が期末資金残高となっています。

| 区分 | 金額 |
|-----------------------------------|--------------|
| 【経常的収支区分】 | |
| 経常的支出(人件費、物件費、補助金、社会保障関係費等) | 1303億 966万円 |
| 経常的収入(租税収入、社会保険料収入、経常業務収益収入、補助金等) | 1355億 9793万円 |
| 計(経常的収支)(A) | 52億 8827万円 |
| 【資本的収支区分】 | |
| 資本的支出(固定資産形成支出、長期金融資産形成支出等) | 39億 5686万円 |
| 資本的収入(固定資産売却収入、長期金融資産償還収入等) | 25億 5730万円 |
| 計(資本的収支)(B) | △13億 9956万円 |
| 基礎的財政収支(A) + (B) | 38億 8871万円 |
| 【財務的収支区分】 | |
| 財務的支出(公債費支出) | 53億 261万円 |
| 財務的収入(公債発行収入、その他の財務的収入) | 20億 4546万円 |
| 計(財務的収支)(C) | △32億 5715万円 |
| 当期資金収支額(D = A + B + C) | 6億 3156万円 |
| 期首資金残高(E) | 64億 339万円 |
| 期末資金残高(D + E) | 70億 3495万円 |

●健全化判断比率

財政状況を早期に把握し破綻を防ぐため、下表の4指標による健全化判断比率を算出しています。25年度決算では、4指標すべてが国の定める早期健全化基準を下回り、区の財政が健全であることを示しています。

| 区分 | 墨田区 | 早期健全化基準(参考) |
|----------|------|-------------|
| 実質赤字比率 | - | 11.25% |
| 連結実質赤字比率 | - | 16.25% |
| 実質公債費比率 | 0.3% | 25.0% |
| 将来負担比率 | - | 350.0% |

⑫25年度決算では、すべての会計で黒字となったため、実質赤字比率・連結実質赤字比率は算出されませんでした。また、将来負担比率は、充当可能財源が将来負担額を上回ったため、算出されませんでした。



12月14日(日)は投票へ行きましょう 衆議院議員選挙・最高裁判所裁判官国民審査

12月14日(日)は衆議院議員選挙・最高裁判所裁判官国民審査の投票日です。大切な一票を活かすため、必ず投票しましょう。

【投票日時】12月14日(日)午前7時～午後8時【持ち物】入場整理券 *世帯全員分の入場整理券を一つの封筒に入れ郵送済

*入場整理券がない場合でも、対象者であれば投票所で再交付可
【墨田区内で転居した方の投票所】▼平成26年11月19日までに転居の届出をした方▶新住所地の投票所 ▼26年11月20日以降に届出をした方▶前住所地の投票所

【代理投票】
身体などに障害等があり、候補者名や政党名を記入できない

方は、係員が代筆しますので申し出ください。

■点字投票

目の不自由な方は、点字で投票することができます。

■体が不自由な方への介助

車椅子を利用している方などの投票所内の移動は、係員がお手伝いします。

■選挙公報

選挙公報は、区内のすべてのご家庭に配布しています。お手元に届いていない場合は、ご連絡ください。また、各出張所・図書館等でもご覧になれます。

【問合せ】選挙管理委員会事務局
☎5608-6320



人の縁がつながる「まちライブラリー」を実施しています 植本祭・ミニセミナー

【とき】12月28日(日)午後2時～4時 *毎月第4日曜日に開催
【LUN】ひきふね図書館(京島1-36-5)【内容/定員】植本祭▶メッセージを添えた本の寄贈、寄贈された本の貸出し・返却の受け付け ▼ミニセミナー▶「ファイナンシャルプランナーと話す、お金の話」をテーマとした交流会▶先着8人【費用】無料【持ち物】寄贈する本1冊

*「ミニセミナー」のテーマに沿わない本でも可【申込み】植

本祭▶当日直接会場へ ▼ミニセミナー▶事前に、セミナー名・氏名・電話番号を直接または電話、Eメールで、ひきふね図書館☎5605-2350。 HIKIFUNE@city.sumida.lg.jpへ *詳細は、申込先で配布中の「図書館ニュース」または、墨田区立図書館のホームページを参照



もつ、お済みですか 認可保育園等の利用申込み

区では、平成27年4月の認可保育園・家庭的保育者(保育ママ)・施設型小規模保育所の利用申込みを受け付けています。

26年12月21日以前に生まれたお子さんの27年4月入所(二次)の利用申込みの受け付けは、今月22日(月)までです。また、26年12月22日以降に生

まれたお子さんの利用申込みの締切日については、各認可保育園・出張所などで配付している「保育施設利用申込みのご案内」をご覧ください。

【問合せ】子ども課保育園入園係(区役所4階) ☎5608-6152



心も体もほっかほか ふれあい入浴デー ゆず湯

12月22日(月)の「冬至の日」に、区内の公衆浴場で、ゆず湯を行います。この日、にこにこ入浴証をお持ちの方および、その方と一緒に入浴するご家族は、通常の入浴料金の半額でご利用になれます。

【費用(通常の入浴料金の半額)】
▼12歳以上▶230円 ▼6歳以下▶11歳▶90円 ▼6歳以下▶40円 *毎月25日の「すみだ家庭の日」も半額【問合せ】高齢者福祉課支援係 ☎5608-6168

ご利用ください

すみだ郷土文化資料館の展示解説

地元ボランティアによる展示解説で、すみだの歴史をお楽しみください。

■個人向け
【とき】第2・第3日曜日午後1時～4時【申込み】当日直接会場へ

■団体(20人以上)向け
【申込み】解説を希望する日の1か月前までに電話で問合せ先へ



【問合せ】すみだ郷土文化資料館(向島2-3-5) ☎5619-7034

ご協力ください

庁舎自衛消防訓練

区役所で火災が発生したという想定で、自衛消防訓練を行います。当日は、区役所内に非常放送等が流れます。また、14階を出火想定階とした避難誘導訓練も行いますので、ご来庁の際は、職員自衛消防隊の誘導に従ってくださいませよう、ご協力をお願いします。

【とき】12月17日(水)午前9時～10時半【問合せ】総務課庶務係 ☎5608-6242



ご確認ください 年末年始の資源物・ごみの収集日

年末は大掃除等で、資源物・ごみの排出量が増えますので、早い時期から出してください。

なお、資源物やごみは、前日に出さずに、収集日当日の朝8時までに出してください。また、車両火災防止のため、スプレー缶・ライター・カセットボンベは、中身を使い切ったから別の袋に入れ、「ボンベ等危険」と表示するなど、出し

方と分別のルールを守るよう、ご協力をお願いします。
■粗大ごみの申込み
年末は、粗大ごみ受付センター☎5296-7000への電話がなくなりやすいので、比較的つながりやすい午後1時から、区ホームページからお申し込みください。

【問合せ】すみだ清掃事務所分室
☎3613-2228

■年末年始の資源物・ごみ収集日

| 対象地域 | 資源物の回収日 | | 燃やすごみの収集日 | | 燃やさないごみの収集日 | |
|--------------------------------|---------|--------|-----------|-------|-------------|--------|
| | 12月の最後 | 1月の最初 | 12月の最後 | 1月の最初 | 12月の最後 | 1月の最初 |
| 両国、亀沢、石原、横綱 | 30日(火) | 6日(火) | 29日(月) | 5日(月) | 20日(土) | 17日(土) |
| 千歳、緑、立川 | | | | | 27日(土) | 10日(土) |
| 太平、横川 | 26日(金) | 9日(金) | | | 17日(水) | 7日(水) |
| 菊川、江東橋、錦糸 | | | | | 24日(水) | 14日(水) |
| 本所一・二丁目、東駒形一・二丁目、吾妻橋、向島一丁目～三丁目 | 27日(土) | 10日(土) | 30日(火) | 6日(火) | 15日(月) | 5日(月) |
| 向島四・五丁目、東向島一丁目～三丁目、堤通一丁目 | | | | | 22日(月) | 12日(祝) |
| 押上、京島 | 24日(水) | 7日(水) | | | 18日(木) | 15日(木) |
| 本所三・四丁目、東駒形三・四丁目、業平、文花一丁目 | | | | | 25日(木) | 8日(木) |
| 堤通二丁目、東向島四丁目、墨田一・二・五丁目 | 25日(木) | 8日(木) | 31日(水) | 7日(水) | 16日(火) | 6日(火) |
| 東向島五・六丁目、墨田三・四丁目、八広六丁目 | | | | | 23日(祝) | 13日(火) |
| 立花、東墨田 | 29日(月) | 5日(月) | | | 19日(金) | 16日(金) |
| 文花二・三丁目、八広一丁目～五丁目 | | | | | 26日(金) | 9日(金) |

【粗大ごみの収集日】12月29日(月)～平成27年1月3日(土)はお休みします。年内の受付終了日時と年末年始の受付開始日時は、▶電話申込み=12月27日(土)午後7時で終了し、27年1月5日(月)午前8時から開始 ▶区ホームページからの申込み=12月28日(日)午後11時59分で終了し、27年1月4日(日)午前0時から開始

は～もに～ 年の瀬のひとときを美しい調べとともに トリフォニーホール公演おすすめ情報

一層充実したコンサートが目白押しですので、ぜひ、ご来場ください。

トリフォニーホールチケットセンター
☎5608-1212・錦糸1-2-3
 [電話予約] 午前10時～午後6時 [窓口販売] 午前11時～午後6時 (大ホールで午後6時以降に開演する公演がある日は、その開演時間まで受け付け)
 [インターネット販売] すみだトリフォニーホールのホームページで24時間受け付け(一部の公演のみ)

大迫力の歌声、トリフォニーで過ごす熱きクリスマス

グローリー・ゴスペル・シンガーズ《クリスマス・ゴスペル2014》

本場ニューヨークからやってくる全米トップのゴスペル・グループ。大ヒット映画『天使にラブソングを…』でおなじみの曲から誰もが楽しめるクリスマス・ソングまで、観客席と一体となったパワフルな本物のゴスペル・ソングをお届けいたします。



グローリー・ゴスペル・シンガーズ

新日本フィルのソロ・コンサートマスターと世界的指揮者によるタベ

崔 文洙&上岡敏之 デュオ・リサイタル《熱き聖夜のソナタ3本勝負》

新日本フィルの顔と言えるソロ・コンサート・マスターを務める崔 文洙。そして長くドイツを拠点に活動しながら新日本フィルに指揮者として客演し、一方でピアニストとしても注目を集めている上岡敏之。数々の共演で意気投合した二人が、今回初めてヴァイオリニストとピアニストとして出演するデュオ・コンサートが実現します。バッハ、シューマン、ショスタコーヴィチと、クリスマス・イヴに

聴く本気のステージに、こうご期待。



【左】上岡敏之 【右】崔 文洙

次々に飛び出す、どこかで聴いたあのメロディ

新・クラシックへの扉<番外編> 魅惑の小品集《名曲の花束》

「カルメン」、「モルダウ」、「フィンランディア」など、オーケストラ初心者におすすめの名曲が盛りだくさんのスペシャル・コンサートです。1曲が5分から10分程度の短い曲と、指揮者・外山雄三が聴きどころをわかりやすく紹介するお話付きで、入門編にぴったり。オーケストラが大好き

になること間違いなしです。



外山雄三

驚異のアコーディオンが魅せる変幻自在の極み

リチャール・ガリアーノ七重奏団《エイト・シーズンズ》

ヴィヴァルディとピアソラによるふたつの「四季」をお届けします。誰もが知るヴィヴァルディの『四季』では、ガリアーノの超絶技巧によるアコーディオンを、一方、タンゴ音楽から芸術音楽へと昇華させたピアソラの「四季」ではバンドネオン特有の哀愁に満ちた音を堪能できます。一度にクラシックとタンゴを楽しむ贅沢な

コンサートに、ぜひお越しください。



リチャール・ガリアーノ

■《新・クラシックへの扉》の入場料

| 席 | 対象 | 金曜日 | 土曜日 |
|----|---------------------|-------|-------|
| S席 | 一般 | 4100円 | 4600円 |
| | 区内在住在勤者・シルバー(65歳以上) | 3000円 | 3600円 |
| | 学生 | 2000円 | 2000円 |
| A席 | 一般 | 1500円 | 2000円 |
| | 区内在住在勤者 | 1200円 | 1600円 |
| | 学生 | 1000円 | 1000円 |

平成27年2月6日・7日の公演に出演するフランク・ブレレイ(ピアノ)



すみだトリフォニーホールでお取り扱い中の主なコンサートチケット

| とき・開演時間 | 公演名・曲目・出演 | 入場料 |
|--|---|---|
| 12月21日(日) 午後3時 | トリフォニーホール《パイプオルガン・クリスマス・コンサート2014》 [曲目] クリスマス・キャロルメドレー 『アナと雪の女王』メドレー ブクステフーデ/暁の星のいと美しきかな ヘンデル/ラルゴ ほか [出演] オルガン/山本真希 お話/八木田 淳(オルガン技術者) | 全席指定1500円 *区内在住在勤在学者は1000円 |
| 12月22日(月) 午後7時 | グローリー・ゴスペル・シンガーズ《クリスマス・ゴスペル2014》 [曲目] ホワイト・クリスマス、ジョイフル・ジョイフル、オー・ハッピー・デイ、アメイジング・グレイス、きよしこの夜 ほか [出演] グローリー・ゴスペル・シンガーズ | S席7000円 A席6000円 |
| 12月23日(祝) 午後2時 | 新日本フィルハーモニー交響楽団《「第九」特別演奏会2014》 [曲目] ベートーヴェン/交響曲第9番「合唱付き」ブラームス/ハイドンの主題による変奏曲 [出演] 指揮/ベン・ガノン ソプラノ/秦 茂子 アルト/小林真理 テノール/吉田浩之 バリトン/多田羅 迪夫 管弦楽/新日本フィルハーモニー交響楽団 合唱/栗友会合唱団 | S席9000円 A席8000円 B席6500円 C席5000円 *25歳以下の学生は全席種3000円(先着50席) |
| 12月24日(水) 午後7時15分 | 崔 文洙 & 上岡敏之 デュオ・リサイタル《熱き聖夜のソナタ3本勝負》 [曲目] J.S. バッハ/ヴァイオリン・ソナタ第3番 シューマン/ヴァイオリン・ソナタ第2番 ショスタコーヴィチ/ヴァイオリン・ソナタ [出演] ヴァイオリン/崔 文洙(新日本フィルハーモニー交響楽団 ソロ・コンサートマスター) ピアノ/上岡敏之(ドイツ・ヴッパータール市歌劇場音楽総監督兼インテンダント) | 全席指定3000円 *区内在住在勤在学者は1500円 |
| 12月31日(水) 午後10時 | 宮川彬良 vs 新日本フィルハーモニー交響楽団《チョー年越しコンサート2014→2015》 [曲目] 宮川 泰ヒット・メドレー、宇宙戦艦ヤマト2199より、シンフォニック・マンボ No.5、若いってすばらしい、マツケンサンバII ほか [出演] 指揮/ピアノ/司会/宮川彬良 歌/米良美一 管弦楽/新日本フィルハーモニー交響楽団 合唱/栗友会合唱団 | S席6000円 A席4000円 *区内在住在勤在学者はS席4500円 |
| 平成27年1月3日(土) 午後2時 | 新日本フィル ニューイヤー・コンサート2015《一年の計はお正月にあり!》 [曲目] J. シュトラウスII/喜歌劇『こうもり』序曲、ワルツ「皇帝円舞曲」、ワルツ「ウィーンの森の物語」 ヨーゼフ & ヨハン・シュトラウス/ピッツィカート・ポルカ ほか [出演] 指揮/大友直人 司会/田添 菜穂子 管弦楽/新日本フィルハーモニー交響楽団 | A席2500円 *小・中学生はA席1000円 |
| 平成27年1月24日(土) 午後2時 | 新・クラシックへの扉<番外編> 魅惑の小品集《名曲の花束》 [曲目] シベリウス/交響詩「フィンランディア」ビゼー/『カルメン』第1組曲 スメタナ/交響詩『わが祖国』より『モルダウ』 外山雄三/管弦楽のためのラブソディ ほか [出演] 指揮・お話/外山雄三 管弦楽/新日本フィルハーモニー交響楽団 | S席4500円 A席3500円 *区内在住在勤在学者はS席2500円、A席1750円 |
| ▶平成27年2月6日(金) 午後2時 ▶27年2月7日(土) 午後2時 | 新日本フィルハーモニー交響楽団《新・クラシックへの扉》2014/2015シーズン金曜 & 土曜午後2時の名曲コンサート [曲目] ガーシュウィン/ラブソディ・イン・ブルー コダーイ/ガラタ舞曲 バルトーク/組曲「中国の不思議な役人」 [出演] 指揮/垣内悠希 ピアノ/フランク・ブレレイ 管弦楽/新日本フィルハーモニー交響楽団 | 左下表のとおり |
| 平成27年2月10日(火) 午後7時 | リチャール・ガリアーノ七重奏団《エイト・シーズンズ》 [曲目] ヴィヴァルディ/四季 ピアソラ/ブエノスアイレスの四季 ほか [出演] アコーディオン・バンドネオン/リチャール・ガリアーノ ほか | S席5500円 A席4500円 *区内在住在勤在学者はS席4400円、A席3600円 |
| 平成27年2月13日(金) 午後7時 | スーパー・ソリスト meets 新日本フィル《ラデク・バボラーク & 新日本フィル》 [曲目] ベートーヴェン/ホルン・ソナタ グリエール/ホルン協奏曲 ほか [出演] ホルン・指揮/ラデク・バボラーク ピアノ/清水和音 管弦楽/新日本フィルハーモニー交響楽団 | S席7000円 A席6000円 B席5000円 *区内在住在学の高校生以下は1000円(3階席) |
| 平成27年3月4日(水) 午後7時 | ロシア・ピアノリズムの継承者たち第10回《イエフィム・ブロンフマン ピアノ・リサイタル》 [曲目] プロコフィエフ/「戦争ソナタ」全曲(第6番・第7番・第8番) [出演] ピアノ/イエフィム・ブロンフマン | S席6000円 A席5000円 *区内在住在学の高校生以下は1000円(3階席) |



●墨田区保健所のホームページ
<http://www.city.sumida.lg.jp/hokenzyo/>

●向島保健センター：〒131-0032 東向島5-16-2 ☎3611-6135
 ●本所保健センター：〒130-0005 東駒形1-6-4 ☎3622-9137

都内の
医療機関
情報案内
(24時間案内)

●都医療機関案内サービス「ひまわり」
 ☎5272-0303・FAX5285-8080
 ●東京消防庁「救急相談センター」
 ▶携帯・PHS・プッシュ回線 ☎#7119
 ▶23区ダイヤル回線 ☎3212-2323

平成27年1月から実施します 新たな難病医療費助成制度

来年1月から、難病医療費助成制度が新しくなります。新たな制度の助成を受けるためには、申請が必要です。制度の内容や申請手続の詳細は、問い合わせるか、都福祉保健局のホー

ムページをご覧ください。

【問合せ】▶向島保健センター ▶本所保健センター ▶都福祉保健局保健政策部疾病対策課 ☎5320-4004

ご注意ください

保健センターでの検便の年内受付期間

【年内の受付期間】▶向島保健センター=12月16日(火)午後5時まで
 ▶本所保健センター=12月24日(水)正午まで *12月22日(月)は受付不可 *両保健センターとも年始の受

付は平成27年1月5日(月)~【問合せ】▶向島保健センター ▶本所保健センター ▶保健予防課感染症係 ☎5608-6191

区立中学校の生徒による力作の数々をご覧ください

薬物乱用防止ポスター・標語作品展

【とき】12月15日(月)~18日(木)午前10時~午後4時 *最終日は午後3時まで【ところ】区役所1階アトリウム

【入場料】無料【申込み】期間中、直接会場へ【問合せ】保健計画課保健計画担当 ☎5608-1305

依存症とうまく付き合っていくために

講演会「ネット依存がわかる!症状と対応について」

【とき】平成27年1月19日(月)午後3時~5時【ところ】すみだ女性センター(押上2-12-7-111)【内容】近年急増している、インターネット・スマートフォン・ゲーム・SNSの依存症について、症状や対応の仕方を精

神科医から学ぶ【対象】区内在住在勤の方【定員】先着50人【費用】無料【申込み】12月12日午前8時半から電話で向島保健センターへ

まず、知ることが大切です!

お酒の飲み方で困っている方の講座(本人・家族向け)

【とき・テーマ】▶本人向け=平成27年1月21日(水)・「お酒からの回復」▶家族向け=27年1月26日(月)・「アルコール依存症とは」、「家族の対応について」等 *いずれも午後2時~

3時半【ところ】向島保健センター【対象】区内在住の方【定員】各日先着15人【費用】無料【申込み】12月12日午前8時半から電話で向島保健センターへ

新米パパを応援します!

パパのための出産準備クラス

【とき】平成27年1月24日(土)午前9時半~正午【ところ】本所保健センター【対象】区内在住で当日妊娠25週以降(初産)の夫婦【定員】20組 *定員を超えた場合は出産予定日が早い

方を優先【費用】無料【申込み】講座名・開催日・住所・夫婦の氏名・電話番号・出産予定日を往復はがきで12月21日(消印有効)までに本所保健センターへ

献血にご協力を!

日時・会場についてはお問い合わせください。

【問合せ】東京都赤十字血液センター ☎5534-7550 *東京都赤十字血液センターのホームページでもご確認いただけます。



献血キャラクター「けんけつちゃん」

今年は届出の年に当たりますので、忘れずに届け出てください

医療従事者・調理師業務従事者

医療従事者と調理師業務従事者は、それぞれ医師法や調理師法等に基づいて、12月31日現在の住所・氏名・勤務先などを2年ごとに届け出する必要があります。今年は届出の年に当たりますので、対象者は忘れずに届け出てください。

■医療従事者

【対象】▶医師・歯科医師・薬剤師=免許を有する方 ▶保健師・助産師・看護師・准看護師・歯科衛生士・歯科技工士=都内で免許に係る業務に従事している方【届出方法】届出用紙を直接または郵送で平成27年1月15日(必着)までに▶医師・歯科医師・薬剤師=住所地または勤務地を管轄する保健所へ ▶保健師・助産師・看護師・准看護師・歯科衛生士・歯科技工士=勤務地を管轄する保健所へ *届出用紙は住所地または勤務地を管轄する保健所(墨田区では区役所5階の生活衛生課)で配布【問合せ】生活衛生課生活環境係 ☎5608-6939

■調理師業務従事者

【対象】都内にある次の施設で調理の業務に従事している調理師(パート・アルバイトを含む)▶寄宿舍・寮▶学校(幼稚園を含む)▶病院▶事業所▶社会福祉施設(保育園を含む)▶介護老人保健施設▶矯正施設▶飲食店営業▶魚介類販売業▶そうざい製造業▶その他、多人数に飲食物を調理して供与している施設【届出方法】届出用紙を直接または郵送で平成27年1月15日(必着)までに各業界団体へ *届出用紙は生活衛生課(区役所5階)で配布しているほか、都福祉保健局のホームページから出力可 *都内在住で、他の道府県に勤務地のある方は、勤務地のある道府県へ届出【問合せ】▶生活衛生課食品衛生係 ☎5608-6943▶都健康安全課試験・免許係 ☎5320-4358

食中毒を予防するために

家庭での食品の取扱いにご注意を

これからの季節は、クリスマスやお正月等に、ご家庭でパーティーを開くなどして、大量の食事を作る機会が増える時期になります。そのため、調理をする際には、食中毒の予防について、より一層の注意が必要になります。

「食中毒予防の三原則」は食中毒菌を「つけない」、「増やさない」、「やっつける」です。三原則を守るため、下表のとおり注意しましょう。

【問合せ】生活衛生課食品衛生係 ☎5608-6943

■食中毒の予防方法

| 三原則 | 予防方法 |
|--------------|--|
| 食中毒菌を「つけない」 | ▶調理をする前には、しっかりと手洗いをする ▶下ごしらえでは、肉を最後に処理する ▶肉や魚を保管する際には、汁が漏れないよう包装してから冷蔵庫に保存する |
| 食中毒菌を「増やさない」 | ▶買物から帰ったら食品をすぐに冷蔵庫で保管する ▶できあがった料理は長時間室温で放置しない |
| 食中毒菌を「やっつける」 | ▶食品は十分に加熱調理する ▶食肉は生で食べず、しっかりと加熱してから食べる ▶温め直す際には十分に加熱する |

赤ちゃんの健康は、お母さんのお口の健康から始まります

妊婦歯科健康診査

妊娠中は、食べ物の好みの変化、ホルモンの影響、つわりのために歯みがきが十分にできないことなどによって、お口の中がむし歯や歯肉炎になりやすい状態になります。お口の健康維持のため、体調の良いときに、区の妊婦歯科健診を受診しましょう。

受診票などは、母子健康手帳の交付時にお渡ししています。

【対象】区内在住で妊娠中の方 *妊娠中に1回受診可【実施場所】区内実施歯科医療機関【費用】無料【問合せ】保健計画課保健計画担当 ☎5608-6189

人が輝く 講座・教室・催し

| 区分 | 名称 | とき | ところ | 対象・定員・費用・申込み・問合せ等 |
|---------|--|--|-------------------------------|--|
| 健康・福祉 | 高齢者の習字教室「もう一度筆文字をやってみませんか？」(全4回) | 平成27年1月20日～2月10日の毎週火曜日午後1時半～3時半 | 立花ゆうゆう館(立花6-8-1-102) | 対 区内在住で60歳以上の方 定 16人(抽選) 費 300円(教材費) 申 12月16日までに立花ゆうゆう館 ☎3613-3911へ *受付は午前9時～午後5時 |
| | 身体障害者向けiPad 体験教室(全3回) | 平成27年1月21日(水)～23日(金)午前10時～正午 | すみだ福祉保健センター(向島3-36-7) | 対 区内在住の18歳以上で、上肢・下肢に障害のある方または内部障害のある方 定 5人(抽選) 費 100円(教材費) 申 講座名・住所・氏名・年齢・ファクス番号を直接または電話、ファクスで12月17日までに、すみだ福祉保健センター ☎5608-3723・FAX5608-3720へ |
| 子ども | 冬の親子料理教室 | 12月26日(金)午前10時半～午後2時 | すみだ中小企業センター(文花1-19-1) | 内 学校給食の冬のメニュー(鶏南蛮うどん、揚げ餃子など)を親子で調理 対 区内在住の小・中学生とその保護者 定 先着12組24人 費 無料 申 12月15日午前9時から電話で学務課給食保健・就学相談担当 ☎5608-6305へ |
| | ジュニア育成冬季ソフトテニス教室 | 平成27年1月11日～3月22日の毎週日曜日・祝日午前9時～正午 *受付は午前8時半～ | 墨田五丁目テニスコート(墨田5-16-14) | 対 小・中学生 費 1000円 持 テニスシューズ、テニスウェア(運動着) *ラケットの無料貸出しあり 申 住所・氏名・年齢・電話番号を電話または、はがき、ファクスで27年1月10日(必着)までに墨田区ソフトテニス連盟事務局 猪飼直茂(〒131-0041八広2-12-11) ☎080-5415-5461・FAX3617-4123へ *当日会場でも申込可 |
| | 新年「すみだトリビアすごろく」大会 | 平成27年1月11日(日)午後1時～3時 | ひきふね図書館(京島1-36-5) | 内 すみだの郷土文化や地域情報について楽しみながら学ぶことができる「すみだトリビアすごろく」を使ったすごろく大会 対 小学生 定 先着10人程度 費 無料 申 事前に催し名・氏名・学年・電話番号を直接または電話、Eメールで、ひきふね図書館 ☎5655-2350・☐HIKIFUNE@city.sumida.lg.jpへ *催しの詳細は、ひきふね図書館で配布中の「図書館ニュース」または、墨田区立図書館のホームページを参照 |
| 仕事・産業 | 創業応援フェア(パネル展示) | 12月19日(金)～平成27年2月18日(水)▶月曜日～土曜日=午前9時～午後9時 ▶日曜日・祝日=午前9時～午後5時 *館内整理日・年末年始・特別整理期間を除く | ひきふね図書館(京島1-36-5) | 内 区や金融機関等が行っている創業支援事業のほか、創業に必要なことのご案内や、創業に役立つ書籍の展示 対 創業希望の方や、創業して間もない方など 【入場料】無料 申 期間中、直接会場へ 問 産業経済課産業振興担当 ☎5608-6188 |
| 文化・スポーツ | 特集展示「隅田川七福神「向島をめぐる正月行事」 | 12月13日(土)～平成27年2月8日(日)午前9時～午後5時 *入館は午後4時半まで *毎週月曜日・毎月第4火曜日(祝日のときは翌日)・12月29日～27年1月2日は休館 | すみだ郷土文化資料館(向島2-3-5) | 内 隅田川七福神の由来と七福神をまつる向島地域の神社・仏閣などについて、錦絵や文献資料により紹介する 【入館料】▶個人=100円 ▶団体(20人以上)=80円 *中学生以下と、身体障害者手帳・愛の手帳・療育手帳・精神障害者保健福祉手帳をお持ちの方は無料 申 期間中、直接会場へ 問 すみだ郷土文化資料館 ☎5619-7034 |
| | すみだ観光ガイドが案内する「隅田川七福神めぐり」 | 平成27年1月3日(土)～5日(月)午前10時半～午後1時半 *集合は午前10時20分 *荒天中止 | 【集合場所】吾妻橋観光案内所(吾妻橋1-16-1) | 内 観光ガイドとともに、隅田川七福神をまつる三田神社や長命寺などの社寺等を巡る 定 各日先着20人程度 費 各日500円(保険料込み) 申 事前に希望日、代表者の住所・氏名・電話番号、参加人数を往復はがき、または、ファクスで墨田区観光協会(〒130-0001吾妻橋3-4-5) ☎5608-6951・FAX5608-7130へ *墨田区観光協会のホームページからも申込可 |
| | 区民体育祭「少年サッカー大会」 | 平成27年2月8日(日)・11日(祝)・15日(日)・22日(日)午前8時～午後4時 | 荒川四ツ木橋緑地少年サッカー場(東墨田二丁目地先)ほか | 費 1チーム4000円 *27年1月25日(日)に、すみだ中小企業センター(文花1-19-1)で実施する代表者会議で支払 申 12月12日～25日に電話で、スポーツ振興課スポーツ振興担当 ☎5608-6312へ 問 墨田区サッカー協会 小林雄二 ☎090-2240-9409 |
| イベント | クリスマスパーティー in ひきふね図書館 | 12月20日(土)午後2時～4時 | ひきふね図書館(京島1-36-5) | 内 ▶クリアファイルを使った「ブックカバーづくり」▶本をテーマとした「ビンゴ大会」▶クイズラリー&スタンプラリーなど 費 無料 申 当日直接会場へ 問 ひきふね図書館 ☎5655-2350 *各催しの詳細は、ひきふね図書館で配布中の「図書館ニュース」または、墨田区立図書館のホームページを参照 |
| | 年越しそばを食べよう | 12月28日(日)午前11時～午後5時 | すみだ健康ハウス(東墨田1-2-6) | 定 先着120人 費 無料 *別途、すみだ健康ハウスの施設利用料(▶高校生以上=700円 ▶小・中学生=300円)が必要 申 当日直接会場へ 問 すみだ健康ハウス ☎3610-5711 |
| その他 | 都市デザイン交流会フォーラム2014「隅田川の景観・歴史的橋梁の文化的価値を考える 第2回」 | 12月21日(日)午後1時半～5時 | すみだリバーサイドホール2階イベントホール(区役所に併設) | 内 歴史的な橋梁である吾妻橋について語り合い、隅田川を訪れる人が親しめるような景観のあり方について考える 定 先着200人 費 無料 申 12月11日午前9時半から電話でTDA事務局 ☎080-6722-4114へ *受付は午前9時半～午後6時 問 ▶都市計画課景観まちづくり担当 ☎5608-6266 ▶TDA事務局 |

いきいきすみだ 募集

| 区分 | 名称 | 内容・対象等 | 申込み・問合せ等 |
|-----|--|---|---|
| その他 | 「第4期墨田区障害者行動計画(後期)・墨田区障害福祉計画(第4期)素案」のパブリックコメント(意見募集) | 【計画案の閲覧期間/閲覧場所】平成27年1月5日(月)まで/障害者福祉課(区役所3階)、区民情報コーナー(区役所1階) *土・日曜日、祝日は区民情報コーナーのみ(年末年始を除く) *区ホームページでも閲覧可 | 【ご意見の提出方法】ご意見(書式自由)と、住所・氏名(団体名)・電話番号を直接または郵送、ファクス、Eメールで27年1月5日(必着)までに、〒130-8640障害者福祉課庶務係 ☎5608-6217・FAX5608-6423・☐SYOUGAIHUKUS@city.sumida.lg.jpへ |

人が輝く 講座・教室・催し

| 区分 | 名称 | とき | ところ | 対象・定員・費用・申込み・問合せ等 |
|-------|--|---|---|--|
| 暮らし | すみだ環境ふれあい館の催し | | すみだ環境ふれあい館 (文花1-32-9) | 対 区内在住在勤在学の方 * 小学校3年生以下は保護者の同伴が必要 定 各先着20人 費 無料 申 12月11日午前10時から催し名、参加者全員の氏名・年齢、代表者の電話番号を直接または電話、Eメールで、すみだ環境ふれあい館 ☎3611-6355・✉ kankyofureaikan@song.ocn.ne.jpへ * 受付は午前10時～午後5時(月・水曜日、年末年始を除く) |
| | ▶ 雨の絵本ひろば「クリスマス会」 | 12月21日(日) 午後1時半～3時半 | | 内 クリスマスにちなんだ絵本の読み聞かせや、キーボードとヴァイオリンによるクラシックの名曲を中心としたクリスマスコンサート |
| | ▶ よりどりミドリプログラム「腐葉土をまぜよう&土づくりをしよう！」 | 平成27年1月11日(日) 午後1時半～3時半 | | 持 筆記用具 * 汚れても構わない動きやすい服装で参加 * 申込みは27年1月4日まで |
| | 第9回エコライフ講座「みんなが出すごみの終着駅! “東京23区のごみの最終処分場を見に行こう!” | 平成27年1月9日(金) 午後1時～5時 | 中央防波堤埋立処分場(江東区青海三丁目地先) * 区役所1階アトリウムに午後0時50分集合 * 往復バスを使用 | 対 区内在住在勤の方 定 先着20人 費 無料 申 12月11日午前9時から環境保全課環境管理担当(区役所14階) ☎5608-6207へ |
| 健康・福祉 | オレンジカフェすみだ(12月、平成27年1月) | 12月16日、平成27年1月13日・27日いずれも火曜日 午後1時～3時 | 本所地域プラザ(本所1-13-4) | 内 お茶を飲みながら、認知症や介護について語り合う 対 区内在住で認知症に関心のある方など 定 各日先着30人 費 無料 申 当日直接会場へ 問 高齢者福祉課相談係 ☎5608-6174 |
| | むこうじま家族会「パンケーキ作りを通して認知症ケアを学ぼう」 | 12月16日(火) 午後1時半～3時 | 介護老人保健施設ベレール向島(東向島2-36-11) | 対 区内在住の認知症の方とその家族(2人1組) 定 先着4組 費 無料 申 事前に、むこうじま高齢者支援総合センター(介護老人保健施設ベレール向島内) ☎3618-6541へ |
| | 認知症家族介護者教室「第5回さくらんぼの会“後見人制度”について丸わかり講座」 | 12月20日(土) 午後1時半～3時 | シルバープラザ梅若(墨田1-4-4) | 内 「後見人制度」について学ぶ 対 認知症の方を介護している家族の方など 定 先着20人 費 無料 申 事前に、うめわか高齢者支援総合センター(シルバープラザ梅若内) ☎5630-6541へ |
| | 健康づくり教室「初心者向けリズム体操教室」(全6回) | 平成27年1月7日～2月18日の毎週水曜日▶1時半コース=午後1時半～2時50分▶3時コース=午後3時～4時20分 * 27年2月11日を除く | すみだ福祉保健センター(向島3-36-7) | 対 区内在住在勤の成人で、医師から運動を制限されていない方 定 各コース15人(抽選) 費 無料 申 12月17日までに、すみだ福祉保健センター ☎5608-3729へ |
| | 無料健康相談室 | 平成27年1月8日(木)・10日(土) 午前9時～正午 * 30分間隔で各日6回実施 | 八広地域プラザ(八広4-35-17) | 定 各日各回先着1人 申 12月11日午前9時から八広地域プラザ ☎6657-1549へ * 27年1月8日は管理栄養士による食事に関する相談も実施 |
| | ピア・カウンセリング(対等な立場で、同じ仲間として気持ちを聴き合うカウンセリング手法)体験講座 | 平成27年1月10日(土) 午前10時～午後3時 | すみだ福祉保健センター(向島3-36-7) | 対 ピア・カウンセリングに関心のある方 定 10人程度(抽選) 費 無料 申 講座名・住所・氏名・ファクス番号を直接または電話、ファクスで12月17日までに、すみだ福祉保健センター ☎5608-3723・FAX5608-3720へ * 申込時に手話通訳・磁気ループの希望可 |
| | 高齢者のパソコン教室「今年の一枚カレンダーを作成」(全3回) | 平成27年1月12日(祝)～30日(金) * 各コース(全5コース)の日程の詳細は申込先へ | 立花ゆうゆう館(立花6-8-1-102) | 対 区内在住の60歳以上で、パソコンの基本操作ができる方 定 各コース4人(抽選) 費 300円(教材費) 申 12月16日までに立花ゆうゆう館 ☎3613-3911へ * 受付は午前9時～午後5時 |

すみだ北斎美術館

北斎のみた富士

北斎ミニギャラリー ③9

現在建設中の「すみだ北斎美術館」(平成28年度開館)に収蔵する「富嶽三十六景」シリーズの作品をご紹介します。

「富嶽三十六景 相州仲原」(大判錦絵)

現在の神奈川県平塚市中原を描いた作品です。江戸時代には、現在の神奈川県伊勢原市にある大山に登ってお参りをする「大山参り」が盛んで、参詣道の人々が行き交う様子が描かれています。画面中央には大山寺への道標が建てられており、富士山の手前に描かれる緑の山は大山と考えられます。また、山を望んでいる画面右端の男が背負う風呂敷包みに染め抜かれた三



つ巴は、本作品を発行した版元西村屋の紋で、さりげなく西村屋の宣伝をしています。

「すみだ北斎美術館」寄付キャンペーン “共同創設者”からのメッセージ

渡辺パイプ株式会社 代表取締役社長 渡辺 元さん

葛飾北斎という江戸時代を象徴する画家を現代的な建築が包み込む。まさに新旧アートの融合となる美術館が誕生するのをとても楽しみにしています。当社も亀沢で管工機材などの卸業を始めて以来、60年間受け継がれているフロンティア精神で常に新しいことに取り組んでいます。同様のコンセプトをもつ「すみだ北斎美術館」をきっかけ

に、たくさんの人々に墨田区の素晴らしさを知ってもらい、歴史や文化を世界へ発信していくことができるようにこれからも応援していきます。



「すみだ北斎美術館」近くの墨田サービスセンター(亀沢1-4-3)

【問合せ】文化振興課北斎美術館開設担当 ☎5608-6115
すみだ北斎美術館 <http://hokusai-museum.jp>