

【 政務活動費実績報告書 I 】

氏名	日付	支出内容・支払内容	番号	費目	費目備考	支出額	按分率	請求額
1 渡田ちし	H31.4.2(火)	会報作成費	8	6広報広聴費		16,832	100%	16,832
2 渡田ちし	H31.4.10(水)	会報普通紙折込費	6	6広報広聴費		17,685	100%	17,685
3 渡田ちし	H31.4.12(金)	複写機使用料(H30.10月～31.3月利用分)	8	6事務費		64,509	100%	64,509
4 渡田ちし	H31.4.25(木)	事務所通信費(2019、4月請求分)	8	8事務費	通信費	10,284	50%	5,142
5 渡田ちし	H31.4.25(木)	事務所賃料	8	8事務費	事務所費	60,000	50%	30,000
6 渡田ちし	H31.4.25(木)	携帯電話通信費(2019、4月請求分)	8	8事務費	通信費	10,006	50%	5,003
合計						179,316		139,171

氏名
渡田ちし
a
b
c
d
e
f
g
h
i
j
k
l
m
n
o
p
q
r
s
t
u
v
w
x
y
z
上順
姓
名
通
信
費

会派に所属する議員氏名を入力してください

費目別集計	請求額	備考
1 調査研究費		
2 研修費		
3 会議費		
4 資料作成費		
5 資料購入費		
6 広報広聴費	34,517	
7 要請陳情活動費		
8 事務費	104,654	
9 人件費		
合計	139,171	

平成31年度4月政務活動費支給額 140,000 円
 4月政務活動費支出額 139,171 円
 4月口座残高・返納額 829 円

政務活動費実績報告書Ⅱ

領収書貼付用

会派名	都民ファーストの会墨田区議団		整理番号		
領収書番号	7		代表者 確認日	5/1	経理責任 者確認日
支出日	平成31年4月2日(火)				
項目 (○を付ける)	1 調査研究費 2 研修費 3 会議費 4 資料作成費 5 資料購入費 ⑥ 広報広聴費 7 要請・陳情活動費 8 事務費 9 人件費				
支出目的	会報作成費				
支出金額	16,832 円		減額前(按分前)金額	16,832 円	
支払先	東京カラ印刷株式会社				
支出内容	(品名等を具体的に) 上記に記載				
備考	政務活動費 100%				

領収書添付

送り状H票 領収書		一 股代引	元払	符	03-3897-0111
TEL 0356083324		印刷日 2019 年 04 月 01 日			
お届 け先		東京都墨田区本所4-4-2			
洪田ちしゅう事務所墨田区議会議員		洪田 ちしゅう			
TEL 03-5264-1173		5-27	保険金額	4個	
東京都足立区千住閏屋町		様	万円	80kg	
東京カラ印刷株式会社		品代金 16,832 円 (消費税等含)			
領収書		(消費税等 1,246 円)		〇/年〇月〇日	
上記金額を領収致しました。		西濃運輸株式会社			
記事		都民ファーストの会墨田区議団			
5000枚		配達指定 4月 2日			

印紙税申告納
付につき大垣
税務署承認済

請求書

政能活動費 100%

受注番号 V431263-1
請求日 2019年3月26日

渋谷ちしゅう事務所

様

請求書合計金額(税込み)

¥16,832

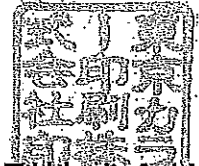

東京カラー印刷株式会社

〒120-0024 東京都足立区千住関屋町5-27

TEL:03-5284-1173

FAX:03-5284-1174

NO.	項目/内容	単価	金額
1	<p>商品名：チラシフライヤー 送り状品名：都民ファーストの会墨田区議団 納期：7営業日以内仕上 完了予定日：2019年4月2日 用紙：上質90kg 用紙サイズ：A3 印刷色数：両面フルカラー ページ数：2 部数：5,000枚</p> <p>オプション：</p> <p>送料： 代引き手数料： ご利用ポイント：</p> <p>支払方法：代引（登録住所への発送のみ）</p> <p>配送先： 配送先1：東京都 お名前：渋谷ちしゅう様</p>		<p>¥16,400</p> <p>¥0 ¥432 0P</p>
		総合計 (税込)	¥16,832

都民ファーストの会 墨田区議団



墨田区議会議員

しぶた

渡田ちしゅう

発行:都民ファーストの会墨田区議団 墨田区吾妻橋1-23-20(区役所内)
TEL:03-5608-3324 HP:www.4buta.net e-mail:c_4buta@yahoo.co.jp

平成31年第1回定例会

会報

2019年春号

墨田区議会 産業都市委員
災害対策特別委員
決算特別委員
区議会 国際親善議員連盟 幹事
墨田区障害者施策推進協議会委員(議会選出)
墨田区国民健康保険運営協議会委員(議会選出)

2月4日～3月19日まで、平成31年墨田区議会第1回定例会が開かれました。

墨田区一般会計当初予算は1199億4600万円です。(補正予算(第2号)を含む)
国保特会当初予算268億6200万円・介護保険特会当初予算225億9600万円・後期高齢者医療特会当初予算57億2300万円

3月11、産業都市委員会で質問する渡田委員



産業都市委員会の主な質問内容(項目)

- ・都市計画マスタープラン
- ①向島料亭街の区域の見直し
- ②旧北割下水(現春日通り)について
- ③小村井公衆トイレ復旧工事完了時期について
- ④大学誘致における学生動線(小村井駅西側改札)
- ⑤ウミネコ被害について
- ・旧安田庭園の開園時間延長について
- ・無電中化の財源確保について
- ・消費増税プレミアム付商品券について(19日)

…第1回定例会(期間中)トピックス…

- 2月4日…区長施政方針
- 3月11日…産業都市委員会 質疑
- 3月14日…議会運営委員会 傍聴
- 3月19日…産業都市委員会 質疑
- 3月19日…採決
- 3月19日…オリンピック・パラリンピック議員連盟 質問
- 3月19日…国際親善議員連・立体化推進議員連合

平成31年 墨田区議会 第1回定例会 予算議案の採決結果

議案	都	民	自	公	共	産	新	政	地	絆	墨	才	新	す	無
議案1号 平成30年度一般会計補正予算(4号)	○	○	○	○	○	○	○	○	○	○	○	○	○	○	○
議案2号 平成31年度一般会計当初予算	○	○	○	○	○	○	○	○	○	○	○	○	○	○	○
議案3号 平成31年度国保特別会計当初予算	○	○	○	○	○	○	○	○	○	○	○	○	○	○	○
議案4号 平成31年度介護保険特別会計当初予算	○	○	○	○	○	○	○	○	○	○	○	○	○	○	○
議案5号 平成31年度後期高齢者医療特会当初予算	○	○	○	○	○	○	○	○	○	○	○	○	○	○	○
議案21号 平成30年度一般会計補正予算(5号)	○	○	○	○	○	○	○	○	○	○	○	○	○	○	○
議案22号 平成31年度一般会計補正予算(2号)	○	○	○	○	○	○	○	○	○	○	○	○	○	○	○

…一般会計補正予算(第2号)の内容…

…歳入…(国庫支出金100%)	
プレミアム付商品券	4億3100万円
内訳 事務費補助金	1億8100万円
〃	2億5000万円
…歳出…(国庫支出金100%)	
プレミアム付商品券事務費	2億5000万円
〃 事務費	1億8100万円
(住民税非課税・3歳児家庭等対象者一人につき25000円)	

…産業都市委員会の主な質問…(都市計画マスタープラン)

・都市計画マスタープランについて

渡田委員…向島料亭街について「向島二丁目付近」と記されているが、二丁目以外にも料亭がある。この表現は見直すべきだ…
都市計画課長…ご指摘を頂きましたので、「向島周辺」と修正してまいります。
渡田委員…曳舟川通りや北斎通り(旧南割下水)は昔、川だったとの記事があのに対し、春日通り(旧北割下水)が無い…
都市計画課長…無電柱化工事に合わせて検討する。

・都市計画マスタープランについて

渡田委員…下水道「京島幹線」掘削工事にあたりいったん撤去して、再び復旧する小村井公衆トイレは、今年8月が復旧完了予定とある。9月初めの小村井香取神社の祭礼に間に合うようにするべきだが、間に合うのか。
都市整備課長…間に合います。
・他に横十間川「栗原橋」
⇒吾妻橋3丁目の業平橋ポンプ場までの下水道「駒形幹線」も着工します。

・都市計画マスタープランについて

渡田委員…大学誘致用地周辺の整備を進めるとあるが、学生の動線を考えると、小村井駅明通通り側からの回り道になるので、一般質問した「小村井駅西側改札口」も含まれるべきと質問しました。
…この問題は引き続き現実的な問題ですから、しっかり結果がでるまで取り組んでいきます。

澁田ちしゅう 一期目の実績と課題

平成二十七年

平成二十八年

平成二十九年

平成三十年

区議会 一般質問

区の答弁

今後の課題と取組

老朽化した公衆トイレ対策・文化祭

…第3回定例会(9月)一般質問…
 ①本所吾妻橋駅周辺に公衆トイレがなく、周辺の商店街の店舗にトイレを借りて来る通行客が多い。源森橋先の隅田公園トイレはかなり古い。本四三ツ目児童遊園トイレは、三ツ目通りの通行客の利用が多く、かなり古い。堅川中学校脇の公衆(永倉)トイレも古い。
 …第4回定例会(11月)一般質問…
 ②墨田区文化祭出展作品の活用について、入賞作品においては、本人の同意が得られれば、区内公的施設に展示してはどうか。それを見てやってみたいと思えば、出展側の会員の新た加入につながる。

…第3・4回定例会一般質問に対する答弁…
 ①永倉公衆トイレは築28年を経過しているため、改修対象トイレの一つです。隅田公園南側トイレは隅田公園南側や鉄道高架下も含めて検討。本四三ツ目児童遊園トイレは、今後のトイレ改築計画に折り込む。(H29・9に本四三ツ目児童遊園トイレは改築済)
 ②書道や陶芸などの展示部門で受賞した作品を公共施設等で展示することは、区民が区民による文化・芸術作品に触れる機会だが、展示場所や作品の管理・紛失などの課題があるが、まずは墨田区文化連盟と協議してみたい。



本四三ツ目児童遊園トイレ

①H30年12月議会の一般質問にて、公衆トイレの洋式化と経産省のトイレ認識ステッカーについて質問。H31年度予算の中に、不確定ながら、永倉公衆トイレ(亀沢)・若宮公園公衆トイレ(本所)の洋式化改修計画が盛り込まれました。源森橋先の隅田公園南側トイレは、北十間川・隅田公園観光回遊路整備事業にて、「公園利活用機能付トイレ」として改築されます。写真は洋式化改修工事が完成した、蔵前橋通り・法恩寺橋詰公衆トイレ(太平)です。
 ②その後H29年度の予算特別委員会質疑にて、入賞作品が区のHPで公開されるようになりました。



大学誘致用地対策「複数大学」を提案

…第1回定例会(2月)一般質問…
 ①大学誘致…東京・埼玉各地の新年会において、大学関係者に会って「実は墨田区に大学誘致を」と話すと、東京への進出の予定があるとの声を聞くが、2000人規模では厳しいとのこと。そこで、大学誘致の敷地に複数の大学のシェア方式を選択肢の一つとしたらどうか。

…第1・2回定例会一般質問に対する答弁…
 ①大学誘致のシェア方式のご提案ですが、これまで2000名以上の学生を呼べる大学に絞って進めてきましたが、複数大学やコンソーシアムの形成により、学生規模が目標の規模に達し、区の政策実現につながるのであれば、可能性はある。
 ②学校は、吾嬬第二中学校の改築で全校耐震化が完了します。橋梁の耐震化については、計画的な架替や長寿命化、落橋防止装置の設置を着実に進めていく。
 …その後も予算特別委員会で質問(紅葉橋・平井橋)



完成した紅葉橋

①区はその後、「大学の杜」構想を打ち出し、千葉大学と専門職大学の2校を誘致することになる。複数大学の誘致を提案したことが、実現しました。今後は、何度も質問している学生の動線対策の「小村井駅西側改札の設置」や区内に下宿してもらうことに取り組めます。
 ②学校について今後は、避難場所となる各学校体育館の冷暖房対策に取り組めます。橋梁は、H30年春に紅葉橋(大横川)の長寿命化工事が完成し、今後は平井橋(旧中川・立花)の長寿命化工事の着工に向けて取り組めます。



平井橋

小中学校の耐震化・橋梁の長寿命化

…第2回定例会(6月)一般質問…
 ②墨田区基本計画調査特別委員会でも質問したが、熊本地震を受けて区内の小中学校や橋梁の耐震化はどうなっているのか。

地下鉄駅のホームドアについて(浅草線)

…第3・4回定例会(9月・11月)一般質問…
 ①この問題は毎年、障害者施策推進協議会でも質問している。答弁は乗降客数の基準により、難しいとの答弁(協議会では銀座線の例を質問)だが、東京2020オリンピック・パラリンピックに向けて、観光客対応の観点で、都と鉄道事業者との三者での協議ができないか。日中、人がまばらな駅に臨時駅員がポツンと立っている。

…第3・4回定例会一般質問に対する答弁…
 ①国の検討会は、ホームドアに関する中間報告をまとめ、原則として1日10万人以上が利用する駅を対象に、H32年度までに設置すると決めた。区内の地下鉄駅は、一部の駅を除き、条件に達せず、または達していても設置条件が厳しい。
 ②区内の帰宅困難者は帰宅可能になるまで、江戸東京博物館や都立高校等の都立施設、区と協定したホテル、民間事業所等の一時滞在施設に誘導することが基本だが、一時的に受け入れることも考えられるので、町会・自治会の協力を求めたい。

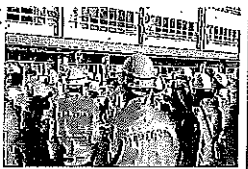

①都は、H30年11月の都議会公社企業委員会の質問に対して、東京2020大会までに、先行4駅(新橋・大門・三田・泉岳寺)にホームドアを整備し、H35年度までに都交通局が管理する全ての駅でホームドアの整備完了を目指すとの都の答弁があるが、押上駅は共同使用している京成電鉄と、課題解決に向けて協議していくとのことなので、粘り強く押上駅対策に取り組めます。
 ②人道的観点から、緊急避難時では、外国人などの観光客を含む帰宅困難者を各学校で受け入れることはやむを得ないとするならば、現状の備蓄品の数では、地元住民に回す分が無いのはあきらかなので、今後は帰宅困難者の分も多少各学校備蓄倉庫に準備することに取り組めます。

学校の備蓄品支給・帰宅困難者対策

②学校の防災備蓄倉庫の支給について、いざという時観光客も受け入れて、備蓄品を支給。地元住民に移動要請ということに異論が出ている。

すみだ北斎美術館の今後の運営

…第1・2回定例会(2月・6月)一般質問…
 ①文化財保護法第53条公開承認施設に関する規定第3条「承認の申請前5年間で重要文化財の公開を適切に3回以上行う」をクリアしなければならず、北斎に限定したら無理。小布施北斎館をはじめ全国の北斎作品を所蔵している博物館・美術館と連携し、お互いに貸し合うネットワーク体制を提案するが。

…第1・2回定例会一般質問に対する答弁…
 ①「公開承認施設」の承認については、指定管理業務要求水準書等において、承認が得られるよう管理・運営に努めることを明記しているので、指定管理者に求めていく。小布施北斎館長には、本区の北斎作品等資料取得にご協力を頂いている。今後、小布施北斎館と連携企画等を検討していきたい。文2 江戸時代最後の花火
 ②来年度以降につきましては、区内の文化財をまとめて見ることができ企画展など貴重な地域資源文化財を積極的に活用した企画展を行ってきたい。



文2 江戸時代最後の花火

①すみだ北斎美術館はオープンして2年半が経過しているので、「公開承認施設」の基準をクリアするため、区と美術館にピッチを上げてもっと努力するよう粘り強く質問し、必要なら関係館関係者に直接会いに行きます。
 ②交通機関といえば、本所吾妻橋駅からの徒歩か、都営バスの「言問橋」バス停となる。両国は江戸東京博物館・すみだ北斎美術館・刀剣博物館など、一つの地域にまとまっている。企画内容で勝負するしかなく、今後も企画内容について取り組めます。



小布施北斎館

政務活動費実績報告書Ⅱ

領収書貼付用

会派名	都民ファーストの会墨田区議団		整理番号		
領収書番号	2	代表者 確認日	5/1	経理責任 者確認日	5/1
支出日	平成31年4月10日(水)				
項目 (○を付ける)	1 調査研究費 2 研修費 3 会議費 4 資料作成費 5 資料購入費 ⑥ 広報広聴費 7 要請・陳情活動費 8 事務費 9 人件費				
支出目的	会報普通紙折込費				
支出金額	17,685円		減額前(按分前)金額 17,685円		
支払先	(株)シネバジャパン				
支出内容	(品名等を具体的に) 上記に記載 (振込手数料 432円含む)				
備考	政務活動費 100%				

領収書添付

ひがしんキヤッシュサービス

毎度ご利用いただき、ありがとうございます。
ご利用明細は、下記のとおりでございますのでお確かめください。

お取扱日 取扱店番 聯番 取引番号
31-04-10 007 410101

口座番号
1320000710511*****

万円 五千円 二千円 千円 五百円 百円 五十円 十円 五円 一円

お取引 お取引金額
お引き出し ¥17,253

お取引時刻 受付番号 お取引後残高
13:35 0034

ご案内欄
振込手数料 ¥432 利用料 ¥0
横浜銀行
墨田区支店
普通預金
カ)シネバジャパン 様

ご依頼人 電話 03-5608-3324
トミカファーストカインスマキタ 様

○裏面の「ご案内」もあわせてご覧ください。

東京東信用金庫

ひがしんキヤッシュサービス

毎度ご利用いただき、ありがとうございます。
ご利用明細は、下記のとおりでございますのでお確かめください。

お取扱日 取扱店番 聯番 取引番号
31-04-10 007 410101

口座番号
1320000710511*****

万円 五千円 二千円 千円 五百円 百円 五十円 十円 五円 一円

お取引 お取引金額
お引き出し ¥17,253

お取引時刻 受付番号 お取引後残高
13:35 0034

ご案内欄
振込手数料 ¥432 利用料 ¥0
横浜銀行
墨田区支店
普通預金
カ)シネバジャパン 様

ご依頼人 電話 03-5608-3324
トミカファーストカインスマキタ 様

○裏面の「ご案内」もあわせてご覧ください。

東京東信用金庫

領 収 書

紙のカーズの会 皇田区 皇田

様 / name

金額 / amount

				¥	1	7	2	5	0
--	--	--	--	---	---	---	---	---	---

(消費税含 / include tax)

但 折込に として

2019年 / year 4月 / month 10日 / day 上記金額領収いたしました

△金額訂正並びに社印及び振替印の無いものは無効です

振替印



印紙 / STAMP



GENEVA 株式会社ジェネバジャパン

本社 東京都港区芝5-13-5 FD三田2F TEL:03-3456-8570(代表) FAX:03-3456-8571

下記の通りご請求申し上げますので、よろしくお願いいたします。

税対象小計	税対象外小計	消費税
¥15,975		¥1,278

ご請求金額
¥17,253

項目	摘要	数量	単位	単価	金額
折込	東京都23区内 A3 普通紙折込	3,550	部	4.50	15,975

納品日 2019/4/8
 お支払条件 銀行振込
 お支払期限 2019/4/12

お振込み場合は下記銀行までお願い申し上げます。
 尚、お振込み手数料は誠に恐縮ではございますが貴社にてご負担ください。

横浜銀行 田町支店
 普通 [REDACTED]
 カ) ジェネバジャパン

本状到着前に際にお支払い済の時は、行き違いですのでご了承ください。

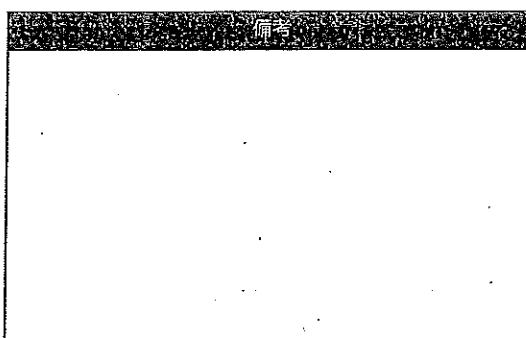

都民ファーストの会 墨田区議団

墨田区議会議員

平成31年第1回定例会

会報

2019年春号



しぶた
澁田ちしゅう

発行:都民ファーストの会墨田区議団 墨田区吾妻橋1-23-20(区役所内)
TEL:03-5608-3324 HP:www.4buta.net e-mail:c_4buta@yahoo.co.jp

墨田区議会 産業都市委員
災害対策特別委員
決算特別委員
区議会 国際親善議員連盟 幹事
墨田区障害者施策推進協議会委員(議会選出)
墨田区国民健康保険運営協議会委員(議会選出)

2月4日～3月19日まで、平成31年墨田区議会第1回定例会が開かれました。

墨田区一般会計当初予算は1199億4600万円です。(補正予算(第2号)を含む)
国保特会当初予算268億6200万円・介護保険特会当初予算225億9600万円・後期高齢者医療特会当初予算57億2300万円

3月11、産業都市委員会で質問する澁田委員



産業都市委員会の主な質問内容(項目)

- ・都市計画マスタープラン
 - ①向島料亭街の区域の見直し
 - ②旧北割下水(現春日通り)について
 - ③小村井公衆トイレ復旧工事完了時期について
 - ④大学誘致における学生動線(小村井駅西側改札)
 - ⑤ウミネコ被害について
- ・旧安田庭園の開園時間延長について
- ・無電中化の財源確保について
- ・消費増税プレミアム付商品券について(19日)

…第1回定例会(期間中)トピックス…

- 2月4日…区長施政方針
- 3月11日…産業都市委員会 質疑
- 3月14日…議会運営委員会 傍聴
- 3月19日…産業都市委員会 質疑
- 3月19日…採決
- 3月19日…オリンピック・パラリンピック議員連盟 質問
- 3月19日…国際親善議員連・立体化推進議員連総会

平成31年 墨田区議会 第1回定例会 予算議案の採決結果

議案	都7ア	自民	公明	共産	新政	地解	墨才	新す	無す
議案1号 平成30年度一般会計補正予算(4号)	○	○	○	×	○	○	×	○	○
議案2号 平成31年度一般会計当初予算	○	○	○	×	○	○	×	○	○
議案3号 平成31年度国保特別会計当初予算	○	○	○	×	○	○	×	○	○
議案4号 平成31年度介護保険特別会計当初予算	○	○	○	×	○	○	○	○	○
議案5号 平成31年度後期高齢者医療特会当初予算	○	○	○	×	○	○	○	○	○
議案21号 平成30年度一般会計補正予算(5号)	○	○	○	○	○	○	○	○	○
議案22号 平成31年度一般会計補正予算(2号)	○	○	○	○	○	○	○	○	○

…一般会計補正予算(第2号)の内容…

…歳入…(国庫支出金100%)	
プレミアム付商品券	4億8100万円
内訳 事務費補助金	1億8100万円
〃	2億5000万円
…歳出…(国庫支出金100%)	
プレミアム付商品券事務費	2億5000万円
〃 事務費	1億8100万円
(住民税非課税・3歳児家庭等対象者一人につき25000円)	

…産業都市委員会の主な質問…(都市計画マスタープラン)

・都市計画マスタープランについて

澁田委員…向島料亭街について

「向島二丁目付近…」と記されているが、二丁目以外にも料亭がある。この表現は見直すべきだ…

都市計画課長…ご指摘を頂きましたので、

「向島周辺」と修正してまいります。

澁田委員…曳舟川通りや北斎通り(旧南割下水)は昔、川だったとの記事があのに対し、春日通り(旧北割下水)が無い…

都市計画課長…無電柱化工事に合わせて検討する。



・都市計画マスタープランについて

澁田委員…下水道「京島幹線」掘削工事にあたりいったん撤去して、再び復旧する小村井公衆トイレは、今年8月が復旧完了予定とある。9月初めの小村井香取神社の祭礼に間に合うようにするべきだが、間に合うのか。

都市整備課長…間に合います。

他に横十間川「栗原橋」
⇒吾妻橋3丁目の業平橋ポンプ場までの下水道「駒形幹線」も着工します。

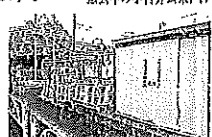

・都市計画マスタープランについて

澁田委員…大学誘致用地周辺の整備を進めるとあるが、学生の動線を考えると、小村井駅明治通り側からの回り道になるので、一般質問した「小村井駅西側改札口」も含まれるべきと質問しました。

…この問題は引き続き現実的な問題ですから、しっかり結果がでるまで取り組んでいきます。

建設中の専門職大



渋田ちしゅう一期目の実績と課題

	区議会 一般質問	区の答弁	今後の課題と取組
平成二十七年	<p>老朽化した公衆トイレ対策・文化祭 …第3回定例会(9月)一般質問… ①本所吾妻橋駅周辺に公衆トイレがなく、周辺の商店街の店舗にトイレを借りて来る通行客が多い。源森橋先の隅田公園トイレはかなり古い。本四三ツ目児童遊園トイレは、三ツ目通りの通行客の利用が多く、かなり古い。堅川中学校脇の公衆(永倉)トイレも古い。 …第4回定例会(11月)一般質問… ②墨田区文化祭出展作品の活用について、入賞作品においては、本人の同意が得られれば、区内公的施設に展示してはどうか。それを見てやってみたいと思えば、出展側の会員の再加入につながる。</p>	<p>…第3・4回定例会一般質問に対する答弁… ①永倉公衆トイレは築28年を経過しているので、改修対象トイレの一つです。隅田公園南側トイレは隅田公園南側や鉄道高架下も含めて検討。本四三ツ目児童遊園トイレは、今後のトイレ改築計画に折り込む。(H29・9に本四三ツ目児童遊園トイレは改築済) ②書道や陶芸などの展示部門で受賞した作品を公共施設等で展示することは、区民が区民による文化・芸術作品に触れる機会だが、展示場所や作品の管理・紛失などの課題があるが、まずは墨田区文化連盟と協議してみたい。</p>  <p>本四三ツ目児童遊園トイレ</p>	<p>①H30年12月議会的一般質問にて、公衆トイレの洋式化と経産省のトイレ認識ステッカーについて質問。H31年度予算の中に、不確定ながら、永倉公衆トイレ(亀沢)・若宮公園公衆トイレ(本所)の洋式化改修計画が盛り込まれました。源森橋先の隅田公園南側トイレは、北十間川・隅田公園観光回遊路整備事業にて、「公園利活用機能付トイレ」として改築されます。写真は洋式化改修工事が完成した、蔵前橋通り・法恩寺橋詰公衆トイレ(太平)です。 ②その後H29年度の予算特別委員会質疑にて、入賞作品が区のHPで公開されるようになりました。</p> 
平成二十八年	<p>大学誘致用地対策「複数大学」を提案 …第1回定例会(2月)一般質問… ①大学誘致…東京・埼玉各地の新年会において、大学関係者に会って「実は墨田区に大学誘致を」と話すと、東京への進出の予定があるとの声を聞くと、2000人規模では厳しいとのこと。そこで、大学誘致の敷地に複数の大学のシェア方式を選択肢の一つとしたらどうか。 小中学校の耐震化・橋梁の長寿命化 …第2回定例会(6月)一般質問… ②墨田区基本計画調査特別委員会でも質問したが、熊本地震を受けて区内の小中学校や橋梁の耐震化はどうなっているのか。</p>	<p>…第1・2回定例会一般質問に対する答弁… ①大学誘致のシェア方式のご提案ですが、これまで2000名以上の学生を呼べる大学に絞って進めてきましたが、複数大学やコンソーシアムの形成により、学生規模が目標の規模に達し、区の政策実現につながるのであれば、可能性はある。 ②学校は、吾嬬第二中学校の改築で全校耐震化が完了します。橋梁の耐震化については、計画的な架替や長寿命化、落橋防止装置の設置を着実に進めていく。 …その後も予算特別委員会で質問(紅葉橋・平井橋)</p>  <p>完成した紅葉橋</p>	<p>①区はその後、「大学の杜」構想を打ち出し、千葉大学と専門職大学の2校を誘致することになる。複数大学の誘致を提案したことが、実現しました。今後は、何度も質問している学生の動線対策の「小村井駅西側改札の設置」や区内に下宿してもらうことに取り組みます。 ②学校について今後は、避難場所となる各学校体育館の冷暖房対策に取り組みます。橋梁は、H30年春に紅葉橋(大横川)の長寿命化工事が完成し、今後は平井橋(旧中川・立花)の長寿命化工事の着工に向けて取り組みます。</p>  <p>平井橋</p>
平成二十九年	<p>地下鉄駅のホームドアについて(浅草線) …第3・4回定例会(9月・11月)一般質問… ①この問題は毎年、障害者施策推進協議会でも質問している。答弁は乗降客数の基準により難しいとの答弁(協議会では銀座線の例を質問)だが、東京2020オリンピック・パラリンピックに向けて、観光客対応の観点で、都と鉄道事業者との三者での協議ができないか。日中、人がまばらな駅に臨時駅員がポツンと立っている。 学校の備蓄品支給・帰宅困難者対策 ②学校の防災備蓄倉庫の支給について、いざという時観光客も受け入れて、備蓄品を支給。地元住民に移動要請ということに異論が出ている。</p>	<p>…第3・4回定例会一般質問に対する答弁… ①国の検討会は、ホームドアに関する中間報告をまとめ、原則として1日10万人以上が利用する駅を対象に、H32年度までに設置すると決めた。区内の地下鉄駅は、一部の駅を除き、条件に達せず、または達していても設置条件が厳しい。 ②区内の帰宅困難者は帰宅可能になるまで、江戸東京博物館や都立高校等の都立施設、区と協定したホテル、民間事業所等の一時滞在施設に誘導することが基本だが、一時的に受け入れることも考えられるので、町会・自治会の協力を求めたい。</p> 	<p>①都は、H30年11月の都議会公社企業委員会の質問に対して、東京2020大会までに、先行4駅(新橋・大門・三田・泉岳寺)にホームドアを整備し、H35年度までに都交通局が管理する全ての駅でホームドアの整備完了を目指すとの都の答弁があるが、押上駅は共同使用している京成電鉄と、課題解決に向けて協議していくとのことなので、粘り強く押上駅対策に取り組みます。 ②人道的観点から、緊急避難時では、外国人などの観光客を含む帰宅困難者を各学校で受け入れることはやむを得ないとするならば、現状の備蓄品の数では、地元住民に回す分が無いのはあきらかなので、今後は帰宅困難者の分も多少各学校備蓄倉庫に準備することに取り組みます。</p>
平成三十年	<p>すみだ北斎美術館の今後の運営 …第1・2回定例会(2月・6月)一般質問… ①文化財保護法第53条公開承認施設に関する規定第3条「承認の申請前5年間で重要文化財の公開を適切に3回以上行う」をクリアしなければならず、北斎に限定したら無理。小布施北斎館をはじめ全国の北斎作品を所蔵している博物館・美術館と連携し、お互いに貸し合うネットワーク体制を提案するが。 すみだ郷土文化資料館の今後の運営 ②開館20周年「隅田川花火390年」は良かった。毎年同じ時期に区内の文化財がまとめて見ることができる展示会を企画してはどうか提案する。</p>	<p>…第1・2回定例会一般質問に対する答弁… ①「公開承認施設」の承認については、指定管理業務要求水準書等において、承認が得られるよう管理・運営に努めることを明記しているので、指定管理者に求めていく。小布施北斎館長には、本区の北斎作品等資料取得にご協力を頂いている。今後、小布施北斎館と連携企画等を検討していきたい。 文久2 江戸時代最後の花火 ②来年度以降につきまして、区内の文化財をまとめて見ることができると企画展など貴重な地域資源文化財を積極的に活用した企画展を行ってきたい。</p> 	<p>①すみだ北斎美術館はオープンして2年半が経過しているので、「公開承認施設」の基準をクリアするため、区と美術館にピッチを上げてもっと努力するよう粘り強く質問し、必要なら関係館関係者に直接会いに行きます。 ②交通機関といえば、本所吾妻橋駅からの徒歩か、都営バスの「言問橋」バス停となる。両国は江戸東京博物館・すみだ北斎美術館・刀剣博物館など、一つの地域にまとまっている。企画内容で勝負するしかなく、今後も企画内容について取り組みます。</p>  <p>小布施北斎館</p>

政務活動費実績報告書Ⅱ

領収書貼付用

会派名	都民ファーストの会墨田区議団		整理番号		
領収書番号	3	代表者 確認日	5/1	経理責任 者確認日	5/1
支出日	平成31年4月12日(金)				
項目 (○を付ける)	1 調査研究費 2 研修費 3 会議費 4 資料作成費 5 資料購入費 6 広報広聴費 7 要請・陳情活動費 ⑧事務費 9 人件費				
支出目的	複写機使用料(1130.10月~31.3月)				
支出金額	64,509円		減額前(按分前)金額	64,509円	

支払先	区議会事務局
支出内容 (品名等を具体的に)	上記に記載
備考	政務活動費 100%

第六号様式(第二十六条)

No. 0005697 - 002

納入通知書兼 領収証		14
振替口座	00180-3-960014	
加入者	墨田区会計管理者	平成30年度
会計	01	区一般会計
款	18	諸収入
項	06	雑入
目	07	雑入
事業		
節	18	雑入
細節	01	雑入
細々節		
金額	¥64,509円	
納入者 住所 氏名	墨田区吾妻橋1-23-20 都民ファーストの会墨田区議団 様	
上記の金額を納付してください。 平成31年 3月 31日		
発行者 氏名	墨田区長 山本 亨 印	
納付目的	平成30年度議用複写機使用料 (10月~3月分)	
納付期限	平成31年 4月 19日	上記の金額を領収しました。
納付場所	墨田区指定金融機関 墨田区収納代理金融機関 東京都、山梨県及び関東各県 所在のゆうちょ銀行・郵便局	領収書貼付印 みずほ銀行 31.4.12 本所支店
所属名	区議会事務局	

注意 1 納付期限を経過しないよう特に注意してください。 2 住所移転の際は直ちに発行者まで届けてください。

領収書添付



30 墨 議 第 1027 号
平成 31 年 3 月 31 日

都民ファーストの会墨田区議団
渋田 ちしゅう 様

区議会事務局長
浜田 将 章

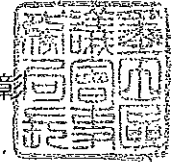

複写機使用料金の支払いについて

標記の件につきまして、平成30年10月から平成31年3月までの複写機使用料金を下記のとおり請求いたしますので、お支払いのほどよろしくお願いいたします。

記

1 金 額
64,509 円

(内訳)

年 月	単価 (税込)	使用枚数 (枚)	金 額 (円)
白黒 (平成30年10月~平成31年3月)	3.24	17	55.08
カラー (平成30年10月~平成31年3月)	21.60	2,984	64,454.40
合計		3,001	64,509.48

2 支払い方法

別添の納入通知書により、平成31年4月19日(金)までに納付してください。
なお、庁舎1階の『みずほ銀行』で納付いただけます。

政務活動費実績報告書Ⅱ

領収書貼付用

会派名	都民ファーストの会墨田区議団		整理番号		
領収書番号	4		代表者 確認日	5/1	経理責任 者確認日 5/1
支出日	平成31年4月25日(木)				
項目 (○を付ける)	1 調査研究費 2 研修費 3 会議費 4 資料作成費 5 資料購入費 6 広報広聴費 7 要請・陳情活動費 ⑧ 事務費 9 人件費				
支出目的	事務所通信費 (2019.4月請求分)				
支出金額	5,420円		減額前(按分前)金額 10,284円		
支払先	NTTファイナンス株式会社				
支出内容 (品名等を具体的に)	電話・FAX・OCN光withフレッツ利用料				
備考	政務活動費 50%				

領収書添付

電話料金等払込受領証

東日本ご利用分

ATMまたはゆうちょ銀行、郵便局でもお払いの場合は、画面の紙を貼付ください。上記以外のお支払いの場合は、切り印をいれずください。

ご請求先氏名
澁田智秀事務所 様

お客様番号
3010-0841-07914

2019年 4月ご請求分

金額(円)
¥10,284-

受取人
NTTファイナンス株式会社

お問合せ先 (無料)
0800-3330111

領収日附印

収入印紙貼付欄
(金融機関・CVS用)→お客様

政務活動費実績報告書Ⅱ

領収書貼付用

会派名	都民ファーストの会墨田区議団		整理番号		
領収書番号	5	代表者 確認日	5/1	経理責任 者確認日	5/1
支出日	平成31年4月25日(木)				
項目 (○を付ける)	1 調査研究費 2 研修費 3 会議費 4 資料作成費 5 資料購入費 6 広報広聴費 7 要請・陳情活動費 ⑧ 事務費 9 人件費				
支出目的	事務所賃料				
支出金額	30,000 円		減額前(按分前)金額	60,000 円	
支払先	新藤善久 様				
支出内容	(品名等を具体的に) 上記に記載				
備考	政務活動費 50 %				

領収書添付

ご利用明細

ただいご利用いただきました明細は下記の
とおりでございます。どうぞお確かめください。

取 扱 日	取扱店・機番・通番
31 04 25	22540021-0097
金融機関-店番-科目口座番号	
お取引金額	6 0 0 0 2 0
お取引内容	振 込 0 1 1 1
手数料	¥216 ページ お取引金額
時刻	14:40 ¥60,000*
お取引 できない場合	お取引後残高

ダイイチカンキョウバンク スミタ 普通 シントウ ヨシヒサ様	
トミンファーストノカイスミタクキタウ シブタチウウ様 03-5608-3324	
印紙税納付済	

第一勧業信用組合
http://www.daiichikanshin.com/

ご利用明細

ただいご利用いただきました明細は下記の
とおりでございます。どうぞお確かめください。

取 扱 日	取扱店・機番・通番
31 04 25	22540021-0097
金融機関-店番-科目口座番号	
お取引金額	6 0 0 0 2 0
お取引内容	振 込 0 1 1 1
手数料	¥216 ページ お取引金額
時刻	14:40 ¥60,000*
お取引 できない場合	お取引後残高

ダイイチカンキョウバンク スミタ 普通 シントウ ヨシヒサ様	
トミンファーストノカイスミタクキタウ シブタチウウ様 03-5608-3324	
印紙税納付済	

第一勧業信用組合
http://www.daiichikanshin.com/

政務活動費実績報告書Ⅱ

領収書貼付用

会派名	都民ファーストの会墨田区議団		整理番号		
領収書番号	6		代表者 確認日	5/11	経理責任 者確認日
支出日	平成31年4月25日(水)				
項目 (○を付ける)	1 調査研究費 2 研修費 3 会議費 4 資料作成費 5 資料購入費 6 広報広聴費 7 要請・陳情活動費 ⑧事務費 9 人件費				
支出目的	携帯電話通信費(2019.4月請求分)				
支出金額	5,003円		減額前(按分前)金額 10,006円		
支払先	KDDI株式会社				
支出内容 (品名等を具体的に)	上記に記載				
備考	政務活動費 50%				

領収書添付

払込受領証(お客様控)	
受取人	KDDI株式会社
ご請求コード	0291581365
払込人氏名	渋田 智秀 様
ご請求年月	2019年 4月
ご請求金額	10,006円
(うち消費税等)	711円

上記金額を受領いたしました。
※金額を訂正したものと及び取扱日付印のないものは無効です。

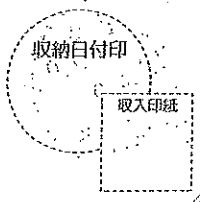

<凡例> 税込または免税料金等：「*」、旧税率計算対象料金：「#」

ご利用項目/備考	金額 (円)	内訳 (円)
●au電話料金	9,281	
ご利用番号	9,281	
< 3月ご利用内訳 >	9,281	
auお客様コード 3A268588		
▼プラン利用料	8,000	
カケホ (V)		4,200
2年契約+家族割		-1,500
LTE NET		300
データ定額5 (V)		5,000
▼オプション利用料	380	
故障紛失サポート		380
▼通話料/カケホ (V)	212	
通話料		13,460
10.4番号案内料	200円含む	
SMS (Cメール) 送信料		12
カケホ (V) 割引額		-13,260
▼ユニバーサルサービス料	2	
1番号当たり 2円のご請求となります。		
▼消費税等 (8%)	687	
8%消費税の課税対象額 8,594円		
auご利用月数は2019年 4月で 8年 1ヶ月目です。		
【LTE・WiMAX2+等通信量】	8.02GB	
●auかんたん決済利用料	401	
ご利用番号	401	
▼auかんたん決済利用料	401	
auスマートパス/税込		401 *
●紙請求書発行手数料/その他料金	324	
▼窓口取扱手数料	300	
▼消費税等 (8%)	24	
8%消費税の課税対象額 300円		
●総合計	10,006	
・ユニバーサルサービス料は、日本全国における加入電話・公衆電話等の提供確保のため、NTT東・西日本に支払われるものです。		